Výroční zpráva ASIO TECH, spol. s r.o. 2020

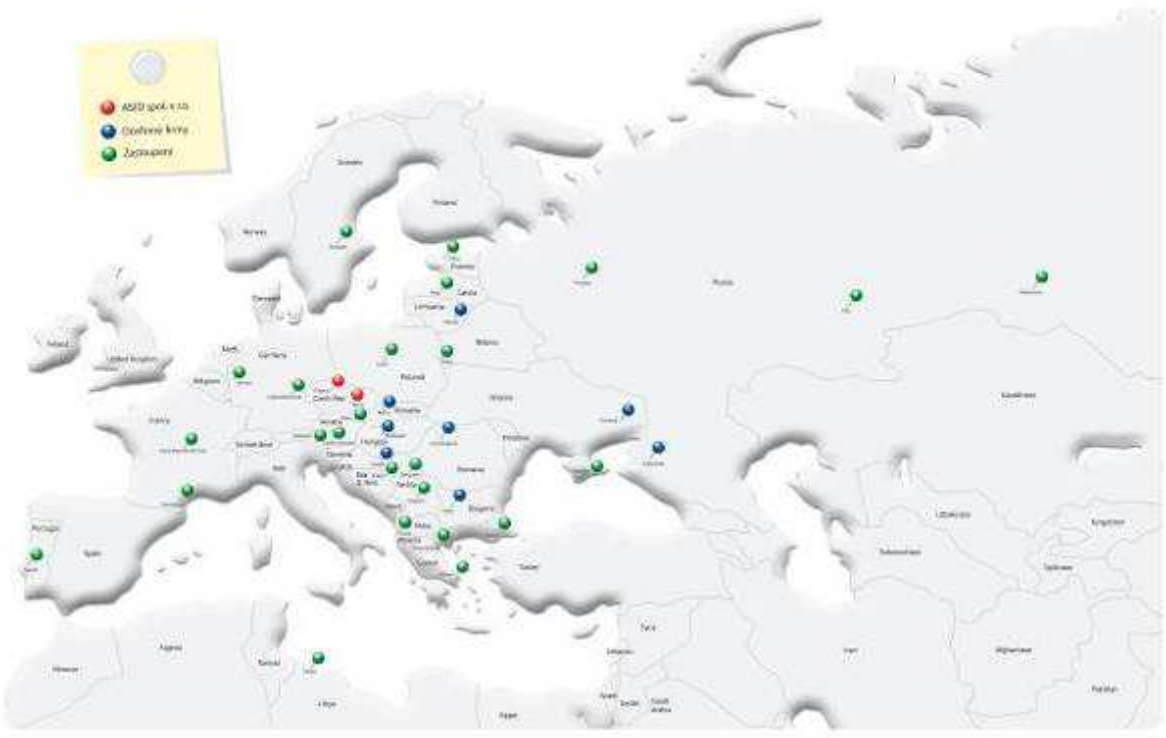

OBSAH

1 PROFIL SPOLEČNOSTI 3

1.1 OBECNÉ ÚDAJE 3

1.2 ZÁKLADNÍ CHARAKTERISTIKA 4

1.3 ČLENSTVÍ V ORGANIZACÍCH 6

2 PŘEHLED PRODUKTŮ 7

3 STRUKTURA SPOLEČENSTVÍ ASIO GROUP 8

4 VÝZNAMNÉ AKCE SPOLEČNOSTI V ROCE 2020 9

4.1 VÝZKUMNÉ PROJEKTY V ROCE 2020 14

5 ORGANIZAČNÍ STRUKTURA 17

6 ZAJÍMAVOSTI ZE ŽIVOTA FIRMY 18

7 PŘEHLED VÝKAZŮ ZA ROK 2020 19

1 PROFIL SPOLEČNOSTI

1.1 OBECNÉ ÚDAJE

Obchodní jméno: ASIO TECH, spol. s r.o. (v roce proběhla změna z ASIO, spol. s r.o.)

Právní forma: společnost s ručením omezeným

Sídlo společnosti: Kšírova 552/45, Brno, 619 00

Telefonické spojení: 548428111

Faxové spojení: 548428100

E-mail: asio@asio.cz

Internetová adresa: www.asio.cz

IČO: 48910848

DIČ: CZ48910848

Založení společnosti: dne 18.6 1993 zapsáním do obchodního rejstříku

Základní jmění společnosti: 400 000 Kč

Společníky a zároveň jednateli jsou:

Ing. Karel Plotěný

s podílem 50% na základním jmění

Ing. Michal Šubrt

s podílem 10% na základním jmění

Dalšími společníky jsou

Bc. Michal Plotěný

s podílem 30% na základním jmění

Ing. Tomáš Marek

s podílem 10% na základním jmění

Obr. QR CODE – autoři servisní technici

Obr. V blízkosti firmy je soutok S+S

1.2 ZÁKLADNÍ CHARAKTERISTIKA

ASIO TECH, spol. s r.o. je česká inženýrsko-dodavatelská společnost s mezinárodní působností založená v roce 1993. Společnost pracuje v oboru vývoje, výroby a dodávek technologií pro **čištění odpadních vod, úpravu vod a čištění vzduchu**. Široké spektrum dodávaných vodohospodářských produktů nachází uplatnění při čištění odpadních vod z rodinných domů, obcí, měst, nemocnic a v různých průmyslových odvětvích. V roce 2017 se část činností – zejména vývoj, výroba a prodej výrobků přesunul do ASIO NEW, spol. s r.o. Obě firmy jsou i nadále majetkově propojené a spolupracují v rámci ASIO GROUP.

ASIO jako značka je zastoupená v 32 zemích světa se širokou sítí svých firem a jejich dceřiných společností a zástupců. Vedle kvalitní výrobní základny má vybudovanou síť prodejních a servisních středisek nejen po celé České republice, ale i v řadě evropských zemí. Všechny takto úzce spolupracující firmy jsou sdruženy v rámci ASIO Group, u kterých je kvalita prodeje a jakost výroby certifikována v Systému řízení kvality dle normy ISO 9001:2016 a řídí se politikou jakosti. V rámci vývoje spolupracuje s mnohými akademickými institucemi a vysokými školami jako jsou například vysoké školy stavební a chemicko-technologické. Takto je naplňována vize firmy vyjadřující internacionálnost, inovativnost, udržitelnost (viz NEW), odbornost, důvěru a odpovědnost.

DŮVĚRA – ODBORNOST – ODPOVĚDNOST

Obr.: Jarní pohled na objekty firmy ASIO

ASIO TECH, spol. s r.o. a jeho zaměstnanci jsou členy různých odborných a oborových sdružení (např. Asociace pro vodu CzWA, technicko-normalizačních komisí při UNMZ atd.), které se zabývají tvorbou a úpravou české i evropské legislativy. ASIO TECH, spol. s r.o. je pak aktivním členem RHK Brno a snaží se působit na změny v legislativě přes její struktury – s cílem dosáhnout toho, aby byla podpořena cirkulární ekonomika, udržitelnost a aby bylo uplatněno při tvorbě legislativy co nejvíce tzv. kritické myšlení a eliminovaly se tak opatření vycházející ze zkreslených, vymyšlených nebo neúplných informací. Pracovníci ASIO TECH, spol. s r.o. spolupracovali i na tvorbě a propagaci strategie – „Opatření proti změnám klimatu“, kde se podíleli na části věnované recyklaci odpadních vod.

ASIO TECH, spol. s r.o. se vydobylo i uznávané postavení v rámci regionu – umístilo se v hodnocení firem TOP MSP 2019 na třetím místě.

Cílem společnosti je poskytování komplexních dodavatelských služeb v oblasti čištění odpadních vod, úpravy vod a čištění vzduchu**,** zajištění moderních, kvalitních a spolehlivých produktů splňujících požadavky evropské legislativy, dodržení vysokých ekologických standardů a splňujících zákazníkem požadované "snadno, rychle, kvalitně a ekologicky".

1.3 ČLENSTVÍ V ORGANIZACÍCH

Společnost ASIO TECH, spol. s r. o. je členem Asociace pro vodu ČR (CzWA), Regionální hospodářské komory Brno, Czech Water Alliance (CWA). Pracovníci firmy působí a jsou aktivní zejména v CzWA, což je organizace sdružující přední odborníky v oblasti čištění a úpravy vody. ASIO TECH, spol. s r.o. je i členem ČSVTS a podílí se na přípravách odborných akcí, z nichž nejvýznamnější je setkání vodohospodářů v Kutné Hoře. Významná je pro firmu i aktivní účast v platformě RHK Brno – GO GREEN a aktivity spojené s městem Brnem.

Certifikace systému jakosti dle ČSN EN ISO 9001:2016

Certifikát

Tento certifikát byl udělen

ASIO TECH, spol. s r.o.

Sídlo: Kšírova 552/45, 61900 Brno, Czech Republic

Provozovna: Nivy 778, 687 37 Polešovice, Czech Republic

Jako osvědčení o systému řízení organizace, který je v souladu s

ČSN EN ISO 9001:2016

Obor činností, na které se tento certifikát vztahuje je definován níže

návrh a vývoj projektů, nákup, výroba, dodávání, instalace a servis následujících výrobků: biologických a chemických čistíren odpadních vod, lapáků tuků a odlučovačů ropných látek, polypropylenových a polyetylénových nádrží, plastových šachet, u všech výrobků včetně jejich příslušenství a modifikací a výrobků z oceli

Číslo certifikátu:	Datum vystavení (původního):	Datum vystavení:
013426-0443	2. 4. 2020	22. 3. 2021
Vydání č.:	Platnost do:	
1	1. 4. 2023	

Vydán: Jakoděvá

Za certifikační orgán URS Czech

IAF S 3212

Certificate of Registration

This certificate has been awarded to

ASIO TECH, spol. s r.o.

Main site: Kšírova 552/45 61900 Brno, Czech Republic

Other site: Nivy 778, 687 37 Polešovice, Czech Republic

in recognition of the organization's Management System which complies with

ČSN EN ISO 9001:2016

The scope of activities covered by this certificate is defined below

Design and development of projects, purchase, production, supply, installation and service of the following products: biological and chemical waste water treatment plants, grease traps and oil separators, polypropylene and polyethylene tanks, plastic shafts, all products including their accessories and product modifications in steel

Certificate Number:	Date of issue: (Original)	Date of issue:
013426-0443	2. 4. 2020	22. 3. 2021
Issue No:	Expiry Date:	
1	1. 4. 2023	

Issued by: Jakoděvá

On behalf of the Scheme Manager URS Czech

IAF S 3212

ASIO podporuje i aktivity s pojené s chytrými městy – viz účast na architektonickém návrhu městské čtvrti Chytré Líchy pro Židlochovice a návrh na úsporu 50% pitné vody.

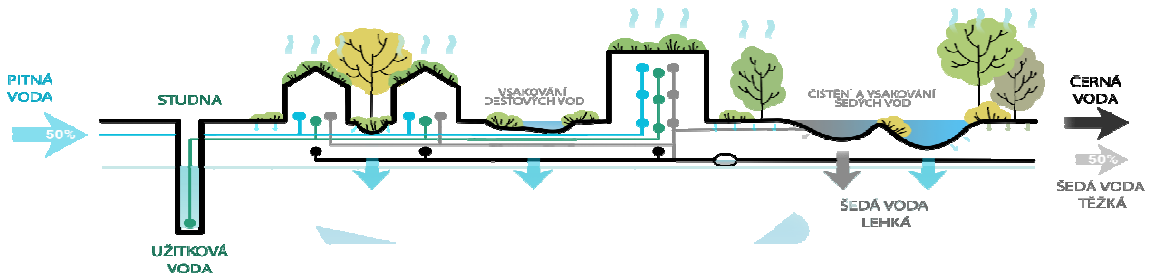

2 PŘEHLED PRODUKTŮ

Firma ASIO TECH, spol. s r.o. nabízí dodávky technologických celků, případně i celých staveb, v oblasti komunálních a průmyslových odpadních vod, úpravy vody a čištění vzduchu. Po rozdělení společnosti a změně názvu na ASIO TECH, spol. s r.o. zůstaly firmě ASIO TECH, spol. s r.o. následující aktivity:

- Biologické čištění odpadních vod pomocí technologií, SBR, MBR, aktivace, anaerobních procesů – přičemž membránová technologie je nejmodernější způsob dočištění biologicky vyčištěných odpadních vod;
- ČOV pomocích chemických a fyzikálních procesů – neutralizace, flotace…;
- Úprava vod – mechanické procesy, filtrace, mikrofiltrace, ultrafiltrace…;
- Zpracování kalů – zahuštění kalů, odvodnění kalů …;
- Zařízení na čištění vzduchu, odstraňování zápachu – nová řada vzduchových filtrů na bázi fyzikálně-chemických principů odstranění zápachu;
- Udržování povrchových vod v bezkonfliktním stavu – srážení fosforu, míchání velkých nádrží.

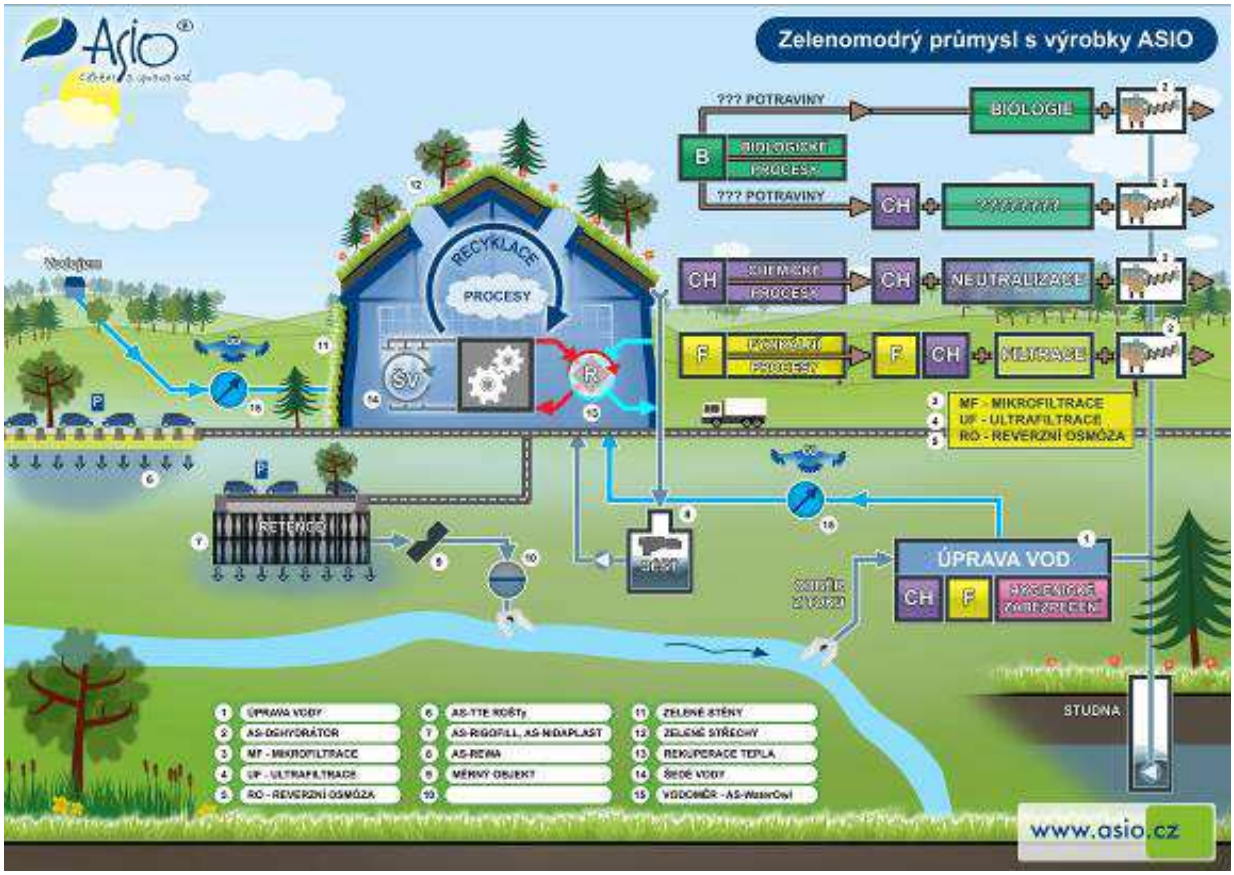

3 STRUKTURA SPOLEČENSTVÍ ASIO GROUP

ASIO group je tvořeno několika firmami vč. poboček a dceřiných společností ASIO v zahraničí, které dodávají společně na trh vodohospodářské výrobky pod označením „ASIOgroup product“.

Celkem společenství disponuje cca 200 zaměstnanci v oblasti vývoje, konstrukce, výroby a marketingu.

Po rozdělení dceřiných firem mezi ASIO NEW a ASIO TECH zůstala na ASIO TECH, spol. s r.o. dceřiná firma ASIO HR d.o.o., která se orientuje více na dodávky technologií. Dceřiné firmy ASIO NEW, spol. s r.o. však zastupují i zájmy ASIO TECH spol. s r.o. Všechny firmy s obchodní značkou ASIO jsou tak stále majetkově i obchodně propojeny.

V roce 2019 dosáhlo ASIO TECH a ASIO HR (v Chorvatsku) nárustu zakázek a bylo i ziskové. Rok 2020 díky coronavirové situaci Chorvatsko zcela utlumilo, přesto se podařilo dosáhnout opět kladných čísel. Zakázky byly přesunuty do roku 2021.Obdobně tomu bylo i ČR.

4 VÝZNAMNÉ AKCE SPOLEČNOSTI V ROCE 2020

Vodní audity – nově nabízená činnost průmyslovým podnikům i dalším organizacím

Malé komunální ČOV

ČOV v Rožnově pod Radhoštěm pro 150 EO (typická ČOV dodávaná opakovaně v roce 2020)

ČOV Libchavy pro 400 EO

SPM Štětí – průmyslová čistírna odpadních vod

Podnik SPM Štětí se zabývá výrobou papíru, zejména potom výrobou papíru pro výrobu cenin. V podniku je denní spotřeba vody cca 300 m3. V rámci šetření provozních nákladů jsme navrhli čistírnu /recyklační linku vody, která dokáže vyčistit a následně vrátit zpět do procesu cca 80 % vody, čímž dochází ke značným úsporám jak ekonomickým, tak environmentálním. Linka byla ke konci roku 2020 namontována a v roce 2021 zprovozněna.

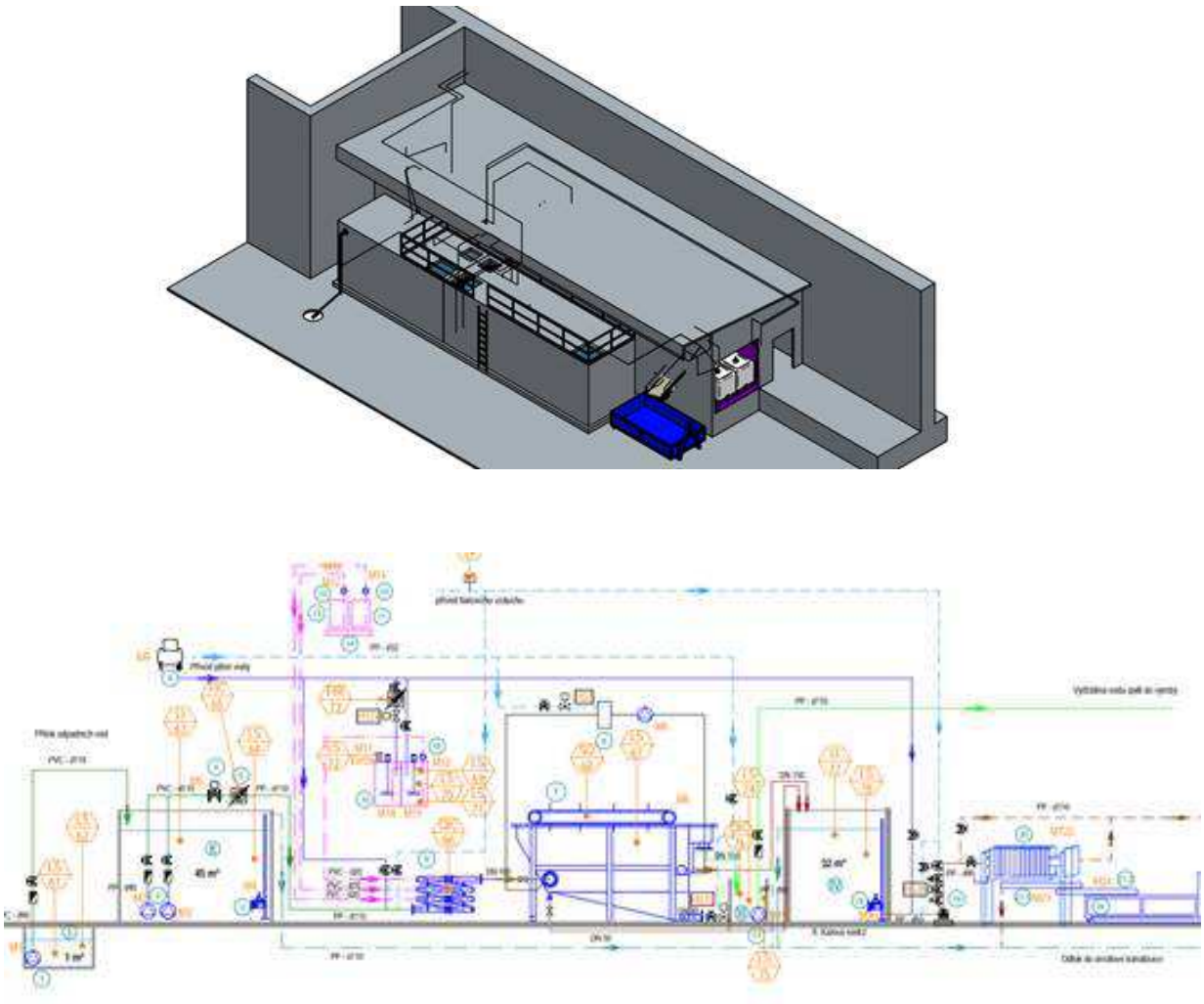

Obr. Projektová příprava a dispozice

Lázně Bechyně – komplex vodních opatření

Pro lázně v Bechyni bylo v minulém roce dodáno hned několik investičních akcí. První z nich byla dodávka a zařízení pro využívání dešťové vody, následně byla dodána technologie úpravy vody a vodojemu. Tato technologie využívá blízkost řeky a upravuje vodu z tohoto zdroje. Následně je upravená voda akumulována ve vodojemu. Posledním instalovanou

technologií byla recyklační linka bazénových vod, kdy dochází ke znovuvyužití cca 85 % vody. Celé dílo bylo průběžně realizováno v průběhu minulého roku a zdárně předáno investorovi v září.

Obr.: Nádrže na dešťovou vodu

Obr. Recyklační linka bazénových vod

Dezodorizační jednotka – JEZERO MOST

Naše společnost pokračuje v rámci dodávek taktéž na poli odstraňování zápachu, a to technologií fotokatalytické oxidace – AS-PCO. Pro areál Jezera Most byla realizováno dodání jednotky AS-PCO s kapacitou 150 m^3 odpadní vzdušiny za hodinu. Celá realizace je velmi jednoduchá a proběhla v jednom dnu na předem stavebně připravené místo. Vzduchotechniku – přívodní potrubí odpadní vzdušiny do zařízení bylo realizováno přímo investorem. Technologie fotokatalytické oxidace je stabilní a funkční technologií s minimálními energetickými nároky na provoz.

Obr.: Jednotka AS-PCO 150 před instalací na místo
Obr. Ultrafiltrační jednotka na čištění průmyslových vod

4.1 VÝZKUMNÉ PROJEKTY V ROCE 2020

V roce 2020 se výzkumné a vývojové oddělení podílelo na řešení 6-ti tuzemských výzkumných projektů podpořených Technologickou agenturou ČR (TAČR) či Ministerstvem průmyslu a obchodu, a jednoho evropského projektu podpořeného Evropskou komisí. V roce 2020 byly zároveň připravovány nové projekty na podporu a rozšíření stávajícího portfolia technologií. Zaměření výzkumných projektů zapadá do firemní strategie výzkumu a vývoje environmentálně zaměřených technologií, aplikovatelných pro čištění a úpravu vod, recyklaci vody a nutrientů, úspory energií apod.

Vybraná témata výzkumných projektů a jejich očekávané přínosy

Výzkum a vývoj keramických membrán vyráběných z odpadních produktů pro recyklační aplikace. Cílem je vyvinout membrány cenově dostupné, aplikovatelné ve speciálních případech recyklačních procesů (agresivní prostředí, abrasivní prostředí, prostředí s vyššími teplotami filtrovaného média apod.) V rámci projektu bylo vyvinuto pilotní zařízení pro testy na reálných lokalitách. V roce 2020 byly provedeny laboratorní a následné pilotní testování s reálnými vodami. Využitelnost technologie byla podpořena dvěma případovými studiemi použití keramických membrán pro recyklaci spec. typů odpadních vod.

Recyklace odpadních vod z průmyslových provozů, pomocí membránových technologií ultrafiltrace a nanofiltrace. Vývoj této technologie reaguje na klimatické změny, kdy nastávají delší období sucha, v jehož důsledků klesají stavy povrchových a podzemních vod. V krizových scénářích může dojít k omezení čerpání vod a omezení produkce provozů s vysokou spotřebou vody. Právě recyklací provozních vod je možno výrazně snížit spotřebu a udržet provoz i v obdobích sucha. Recyklací vod předpokládáme také snížení spotřeby pitné vody a snížení nákladů na vodné / stočné. Cílem projektu je také získat reálné informace a data k návrhu a provozování membránových filtrací s in-line koagulací v provozu. V roce 2020 byla pilotní jednotka NF testována na pitných vodách pro odstranění pesticidů, a jednotka UF osazena na ČOV pro ověření parametrů recyklace vod z biologické čistírny. V dalším roce jsou již naplánovány pilotáže v průmyslových podnicích.

Výzkum zaměřený na Cirkulární zemědělství, který zajišťuje rozsáhlé sloučení praktických řešení za účelem zlepšení současného koloběhu uhlíku, dusíku a fosforu v evropských zemědělských ekosystémech a příbuzných procesech pro produkci potravin. Navržená řešení by měla být podstatou dalšího směřování zemědělství jako základního prvku cirkulární ekonomiky díky zvýšení účinnosti recyklačních procesů se současným oslovením přidružených environmentálních výzev jako např. skleníkové plyny, emise amoniakálního dusíku nebo eutrofizace vodních toků. Sedm pracovních balíčků a šest případových studií na místech s rozdílnými biogeografickými podmínkami a environmentálními výzvami typickými pro evropský zemědělský sektor si dává za cíl projektu přispět k vývoji udržitelné, flexibilní a komplexní ekonomice, která bude součástí cirkulárních a bezodpadových společností.

IRTA
RESEARCH & TECHNOLOGY FOOD & AGRICULTURE

Victor Riau Arenas, Ph.D
Researcher
IRTA. Integral Management of Organic Waste
Torre Marimon, 08140. Caldes de Montbui (Barcelona), Spain.
Phone: +34 934674040 (ext. 1336)
Mbl: +34 667116495
Fax: 938650954
victor.riau@irta.cat
www.irta.cat

Circular Agronomics

Dalším výzkumným směrem je vývoj efektivního, vysokokapacitního a ekonomicky přístupného sorbentu se specificky modifikovaným povrchem (nanočástice oxidů kovů, zejména Fe, Mg) pro terciární odstraňování fosforu z odpadní vody za účelem minimalizace rizika růstu sinic produkujících toxiny do povrchových a podzemních vod. Optimalizované sorbenty obohacené nanočásticemi byly připraveny z různých substrátů (biouhel, písek, struska). Vývoj sorbentu směřuje k dosažení co nejvýhodnějšího poměru cena/kapacita pro aplikaci na komunálních ČOV. V rámci projektu jsou nové materiály ověřeny v poloprovozních podmínkách a porovnány s technologiemi pro terciární odstranění fosforu (koagulace se sedimentací, koagulace s filtrací a ionexy) a dále s komerčně dostupnými produkty pro sorpci fosforu z vod. Opodstatněním uvedených aktivit je nová legislativa České republiky, která cílí na zlepšení stavu povrchových vod. Jedná se o připravovanou novelu Vodního zákona 254/2001 Sb. přinášející posílení motivační funkce poplatků za vypouštěné znečištění včetně fosforu, který bude zpoplatněn již od velmi nízkých koncentrací i pro ČOV < 500 EO. Nízké koncentrace fosforu pro ČOV < 500 EO přináší i návrh aktualizace NV 401/2015 Sb. definující zpřísnění číselných hodnot a zpřesnění popisu nejlepších dostupných

technologií. V roce 2020 byly testovány poloprovozní jednotky na vybraných ČOV, a byly vyrobeny další sorbenty pro srovnávací testy na lokalitách v roce 2021.

Řešením problematiky odpadních koncentrátů z membránových separací se věnuje další z projektů. Výstupem bude modulární elektrochemický reaktor (elektrolyzér) umožňující řešit široké spektrum odpadních koncentrátů, a tudíž přínosem projektu bude ekonomicky zajímavé řešení oproti současnému způsobu likvidace. Typičtí uživatelé výsledků jsou provozovatelé s produkcí odpadních vod s membránovým čištěním (galvanický průmysl, oplachové vody, automobilový průmysl atd.). Likvidace koncentrátu je dnes řešena odvozem, zatím co naše navrhované řešení umožňuje zpracování přímo na místě. Tím očekáváme snížení provozních nákladů provozovatelů. V roce 2020 byl vyroben pilotní elektrolyzér s dvěma typy elektrod určených pro destrukci organického znečištění či odstranění těžkých kovů. Výsledky byly doplněny o případové studie úspěšných aplikací.

V roce 2020 byl zahájen jeden z největších projektů ASIO TECH demonstrující použití různých technologií pro recyklaci odpadních vod (chemická úprava, membránové procesy, sorpce apod.). Tento projekt reaguje na změnu klimatu, ukazuje možnosti využití odpadních vod a úsporu pitných vod v období sucha. Řada různých recyklačních technologií byla osazena do kontejnerů na velké komunální ČOV, kde bude dlouhodobě provozována po dobu dvou let. Kvalita upravených vod bude průběžně sledována a vyhodnocována akademickým partnerem projektu. Následně bude Státním zdravotním ústavem zhodnocena bezpečnost užití vybraných technologií a možnosti uplatnění recyklované vody pro vybrané použití.

5 ORGANIZAČNÍ STRUKTURA

Organizační strukturu společnosti tvoří dva jednatelé, kteří jsou zároveň i majitelé společnosti. Jednatelé zastupují společnost navenek samostatně a jsou statutárními zástupci společnosti. Pod nimi je výkonný ředitel, který má na starosti pět vedoucích oddělení, kterými jsou – obchodní ředitel, technický ředitel, marketingový ředitel, ekonomická ředitelka a ředitel výzkumu. Každý jednotlivý vedoucí má pod sebou na starosti svůj úsek.

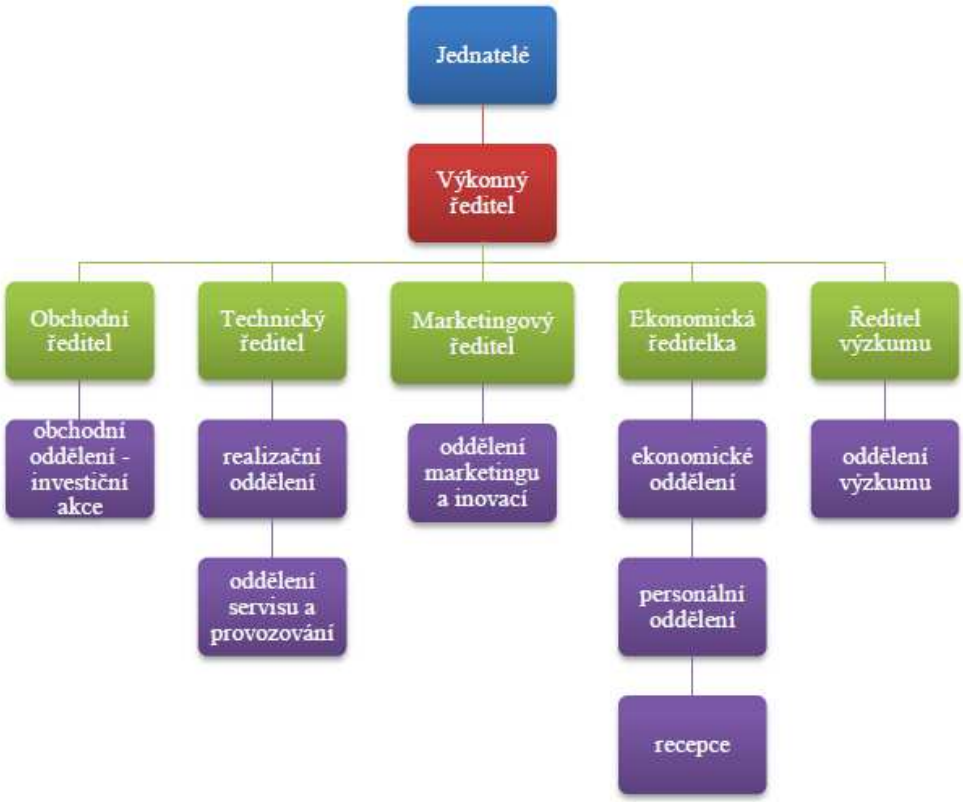

6 ZAJÍMAVOSTI ZE ŽIVOTA FIRMY

Naučná vycházka – Zámecký park Valtice a ASIO OTUS

V rámci projektu „Ze života kalousů“ proběhlo i v dubnu 2020 kroužkování malých kalousů ušatých a puštíků. Celou akcí nás provázel pan Libor Opluštil, který spolu s dalšími dobrovolníky se podílí na ochraně těchto krásných ptáků v lokalitě Valticka a okolí. Zajímavé vyprávění vtáhlo do děje zejména malé účastníky, kteří se dozvěděli, jak hnízdí tito ptáci, a jak právě instalováním hotových budek lze zachránit některá vejce či čerstvě vylíhnutá mláďata.

Technická data pro znalce piva

Pivo Zmoklá sova bylo vařeno jako dešťová verze klasického Ležáku od Frankies a tudíž klasického ležáku plzeňského typu. Byl použit pouze plzeňský slad, žatecké chmely a kvasnice, jediným rozdílem tedy bylo využití dešťové vody. Zmoklá sova byla uvařena tradičním způsobem na dva rmuty a kvašena v otevřené spilce. Výsledné pivo má 11,7 % EPM a hořkost 28,2 IBU.

7 PŘEHLED VÝKAZŮ ZA ROK 2020

ZPRÁVA NEZÁVISLÉHO AUDITORA

Obchodní firma :	**ASIO TECH, spol. s r.o.** se sídlem v Brně, Kšírova 552/45 zapsaná v OR: KS Brno C 11487
IČ :	489 10 848
Předmět auditu:	**Účetní závěrka k 31.12.2020**
Ověřované období:	1.1.2020 – 31.12.2020
Ověření provedl:	AUDIT CONSULT Brno, s.r.o. se sídlem v Brně, Veveří 456/9 zapsaná v OR: KS Brno C 15658 evidenční číslo auditorské společnosti: 107
Odpovědný auditor:	Ing.Věra Valová evidenční číslo auditora: 245
Datum vyhotovení zprávy:	19.7.2021
Příjemce zprávy :	Společníci společnosti Vedení společnosti

ZPRÁVA NEZÁVISLÉHO AUDITORA

Výrok auditora

Provedli jsme audit přiložené účetní závěrky společnosti **ASIO TECH, spol. s r.o.** („Společnost") sestavené na základě českých účetních předpisů, která se skládá z rozvahy k **31.12.2020**, výkazu zisku a ztráty za rok končící 31.12.2020 a přílohy této účetní závěrky, která obsahuje popis použitých podstatných účetních metod a další vysvětlující informace. Údaje o společnosti ASIO, spol. s r.o. jsou uvedeny v úvodní části přílohy této účetní závěrky.

Podle našeho názoru účetní závěrka podává věrný a poctivý obraz aktiv a pasiv společnosti ASIO TECH, spol. s r.o. k 31.12.2020 a nákladů a výnosů a výsledku jejího hospodaření za rok končící 31.12.2020 v souladu s českými účetními předpisy.

Základ pro výrok

Audit jsme provedli v souladu se zákonem o auditorech a standardy Komory auditorů České republiky pro audit, kterými jsou mezinárodní standardy pro audit (ISA) případně doplněné a upravené souvisejícími aplikačními doložkami. Naše odpovědnost stanovená těmito předpisy je podrobněji popsána v oddílu Odpovědnost auditora za audit účetní závěrky. V souladu se zákonem o auditorech a Etickým kodexem přijatým Komorou auditorů České republiky jsme na Společnosti nezávislí a splnili jsme i další etické povinnosti vyplývající z uvedených předpisů. Domníváme se, že důkazní informace, které jsme shromáždili, poskytují dostatečný a vhodný základ pro vyjádření našeho výroku.

Ostatní informace uvedené ve výroční zprávě

Ostatními informacemi jsou v souladu s § 2 písm. b) zákona o auditorech informace uvedené ve výroční zprávě mimo účetní závěrku a naši zprávu auditora. Za ostatní informace odpovídá statutární orgán Společnosti.
Náš výrok k účetní závěrce se k ostatním informacím nevztahuje. Přesto je však součástí našich povinností souvisejících s auditem účetní závěrky seznámení se s ostatními informacemi a posouzení, zda ostatní informace nejsou ve významném (materiálním) nesouladu s účetní závěrkou či s našimi znalostmi o účetní jednotce získanými během provádění auditu nebo zda se jinak tyto informace nejeví jako významně (materiálně) nesprávné. Také posuzujeme, zda ostatní informace byly ve všech významných (materiálních) ohledech vypracovány v souladu s příslušnými právními předpisy. Tímto posouzením se rozumí, zda ostatní informace splňují požadavky právních předpisů na formální náležitosti a postup vypracování ostatních informací v kontextu významnosti (materiality), tj. zda případné nedodržení uvedených

požadavků by bylo způsobilé ovlivnit úsudek činěný na základě ostatních informací.

Na základě provedených postupů, do míry, již dokážeme posoudit, uvádíme, že

- ostatní informace, které popisují skutečnosti, jež jsou též předmětem zobrazení v účetní závěrce, jsou ve všech významných (materiálních) ohledech v souladu s účetní závěrkou a
- ostatní informace byly vypracovány v souladu s právními předpisy.

Dále jsme povinni uvést, zda na základě poznatků a povědomí o Společnosti, k nimž jsme dospěli při provádění auditu, ostatní informace neobsahují významné (materiální) věcné nesprávnosti. V rámci uvedených postupů jsme v obdržených ostatních informacích žádné významné (materiální) věcné nesprávnosti nezjistili.

Odpovědnost statutárního orgánu Společnosti za účetní závěrku

Statutární orgán společnosti ASIO TECH, spol. s r.o. odpovídá za sestavení účetní závěrky podávající věrný a poctivý obraz v souladu s českými účetními předpisy a za takový vnitřní kontrolní systém, který považuje za nezbytný pro sestavení účetní závěrky tak, aby neobsahovala významné (materiální) nesprávnosti způsobené podvodem nebo chybou.

Při sestavování účetní závěrky je statutární orgán Společnosti povinen posoudit, zda je Společnost schopna nepřetržitě trvat, a pokud je to relevantní, popsat v příloze účetní závěrky záležitosti týkající se jejího nepřetržitého trvání a použití předpokladu nepřetržitého trvání při sestavení účetní závěrky, s výjimkou případů, kdy statutární orgán plánuje zrušení Společnosti nebo ukončení její činnosti, resp. kdy nemá jinou reálnou možnost, než tak učinit.

Odpovědnost auditora za audit účetní závěrky

Naším cílem je získat přiměřenou jistotu, že účetní závěrka jako celek neobsahuje významnou (materiální) nesprávnost způsobenou podvodem nebo chybou a vydat zprávu auditora obsahující náš výrok. Přiměřená míra jistoty je velká míra jistoty, nicméně není zárukou, že audit provedený v souladu s výše uvedenými předpisy ve všech případech v účetní závěrce odhalí případnou existující významnou (materiální) nesprávnost. Nesprávnosti mohou vznikat v důsledku podvodů nebo chyb a považují se za významné (materiální), pokud lze reálně předpokládat, že by jednotlivě nebo v souhrnu mohly ovlivnit ekonomická rozhodnutí, která uživatelé účetní závěrky na jejím základě přijmou.
Při provádění auditu v souladu s výše uvedenými předpisy je naší povinností uplatňovat během celého auditu odborný úsudek a zachovávat profesní skepticismus. Dále je naší povinností:

- Identifikovat a vyhodnotit rizika významné (materiální) nesprávnosti účetní závěrky způsobené podvodem nebo chybou, navrhnout a provést auditorské postupy reagující na tato rizika a získat dostatečné a vhodné důkazní informace, abychom na jejich základě mohli vyjádřit výrok. Riziko, že neodhalíme významnou (materiální) nesprávnost, k níž došlo v důsledku podvodu, je větší než riziko neodhalení významné (materiální) nesprávnosti způsobené chybou, protože součástí podvodu mohou být tajné dohody (koluze), falšování, úmyslná opomenutí, nepravdivá prohlášení nebo obcházení vnitřních kontrol.
- Seznámit se s vnitřním kontrolním systémem Společnosti relevantním pro audit v takovém rozsahu, abychom mohli navrhnout auditorské postupy vhodné s ohledem na dané okolnosti, nikoli abychom mohli vyjádřit názor na účinnost vnitřního kontrolního systému.
- Posoudit vhodnost použitých účetních pravidel, přiměřenost provedených účetních odhadů a informace, které v této souvislosti statutární orgán Společnosti uvedl v příloze účetní závěrky.
- Posoudit vhodnost použití předpokladu nepřetržitého trvání při sestavení účetní závěrky a to, zda s ohledem na shromážděné důkazní informace existuje významná (materiální) nejistota vyplývající z událostí nebo podmínek, které mohou významně zpochybnit schopnost Společnosti nepřetržitě trvat. Jestliže dojdeme k závěru, že taková významná (materiální) nejistota existuje, je naší povinností upozornit v naší zprávě na informace uvedené v této souvislosti v příloze účetní závěrky, a pokud tyto informace nejsou dostatečné, vyjádřit modifikovaný výrok. Naše závěry týkající se schopnosti Společnosti nepřetržitě trvat vycházejí z důkazních informací, které jsme získali do data naší zprávy. Nicméně budoucí události nebo podmínky mohou vést k tomu, že Společnost ztratí schopnost nepřetržitě trvat.
- Vyhodnotit celkovou prezentaci, členění a obsah účetní závěrky, včetně přílohy, a dále to, zda účetní závěrka zobrazuje podkladové transakce a události způsobem, který vede k věrnému zobrazení.

Naší povinností je informovat statutární orgán mimo jiné o plánovaném rozsahu a načasování auditu a o významných zjištěních, která jsme v jeho průběhu učinili, včetně zjištěných významných nedostatků ve vnitřním kontrolním systému.

Brno, 19.7.2021

AUDIT CONSULT Brno s.r.o. KOMORA AUDITORŮ ČESKÉ REPUBLIKY KA ČR Oprávnění č. 107 auditorská společnost

AUDIT CONSULT Brno, s.r.o.
Brno, Veveří 456/9
evidenční číslo
auditorské společnosti: 107

Auditor
Ing. Věra Valová

evidenční čísla auditora: 245

ROZVAHA

otisk podacího razítka

k 31.12.2020

v tisících Kč

IČ 48910848

Obchodní firma nebo jiný název účetní jednotky

ASIO TECH, spol. s r.o.

Sídlo nebo bydliště účetní jednotky a místo podnikání, liší-li se od bydliště

Kšírova 552/45
Brno-Horní Heršpice
619 00

Označ.	AKTIVA	číslo řádku	Běžné účetní období			Minulé období
			Brutto	Korekce	Netto	Netto
	AKTIVA CELKEM	001	95 064	-29 421	65 643	65 909
B.	Stálá aktiva	003	30 337	-16 257	14 080	13 718
B.I.	Dlouhodobý nehmotný majetek	004	1 182	-657	525	659
B.I.2.	Ocenitelná práva	006	1 182	-657	525	659
B.I.2.1.	Software	007	982	-572	410	515
B.I.2.2.	Ostatní ocenitelná práva	008	200	-85	115	144
B.II.	Dlouhodobý hmotný majetek	014	20 128	-15 600	4 528	5 130
B.II.2.	Hmotné movité věci a jejich soubory	018	20 128	-15 600	4 528	5 130
B.III.	Dlouhodobý finanční majetek	027	9 027		9 027	7 929
B.III.1.	Podíly - ovládaná nebo ovládající osoba	028	9 007		9 007	7 909
B.III.5.	Ostatní dlouhodobé cenné papíry a podíly	032	20		20	20
C.	Oběžná aktiva	037	64 672	-13 164	51 508	52 109
C.I.	Zásoby	038	2 862		2 862	3 770
C.I.1.	Materiál	039	2 799		2 799	3 735
C.I.3.	Výrobky a zboží	041	63		63	35
C.I.3.1.	Výrobky	042	63		63	35
C.II.	Pohledávky	046	39 984	-13 164	26 820	32 503
C.II.2.	Krátkodobé pohledávky	057	39 984	-13 164	26 820	32 503
C.II.2.1.	Pohledávky z obchodních vztahů	058	38 910	-13 041	25 869	31 440
C.II.2.4.	Pohledávky - ostatní	061	1 074	-123	951	1 063
C.II.2.4.3	Stát - daňové pohledávky	064	250		250	340
C.II.2.4.4	Krátkodobé poskytnuté zálohy	065	701		701	723
C.II.2.4.6	Jiné pohledávky	067	123	-123	0	0
C.IV.	Peněžní prostředky	075	21 826		21 826	15 836
C.IV.1.	Peněžní prostředky v pokladně	076	101		101	64
C.IV.2.	Peněžní prostředky na účtech	077	21 725		21 725	15 772
D.	Časové rozlišení aktiv	078	55		55	82
D.1.	Náklady příštích období	079	55		55	82

Označ.	PASIVA	číslo řádku	Běžné účetní období	Minulé období
			Netto	Netto
	PASIVA CELKEM	001	65 643	65 909
A.	Vlastní kapitál	002	41 119	42 482
A.I.	Základní kapitál	003	400	400
A.I.1.	Základní kapitál	004	400	400
A.II.	Ážio a kapitálové fondy	007	8 827	7 729
A.II.2.	Kapitálové fondy	009	8 827	7 729
A.II.2.2.	Oceňovací rozdíly z přecenění majetku a závazků (+/-)	011	8 827	7 729
A.III.	Fondy ze zisku	015	56	56
A.III.2.	Statutární a ostatní fondy	017	56	56
A.IV.	Výsledek hospodaření minulých let (+/-)	018	27 500	39 491
A.IV.1.	Nerozdělený zisk nebo neuhrazená ztráta minulých let (+/-)	019	28 169	39 491
A.IV.2	Jiný výsledek hospodaření minulých let (+/-)	020	-669	0
A.V.	Výsledek hospodaření běžného účetního období (+/-)	021	4 336	-5 194
B.+C.	Cizí zdroje	023	22 221	22 110
C.	Závazky	029	22 221	22 110
C.I.	Dlouhodobé závazky	030	1 161	1 777
C.I.8.	Odložený daňový závazek	040	204	201
C.I.9.	Závazky - ostatní	041	957	1 576
C.I.9.3.	Jiné závazky	044	957	1 576
C.II.	Krátkodobé závazky	045	21 060	20 333
C.II.3.	Krátkodobé přijaté zálohy	050	0	1 000
C.II.4.	Závazky z obchodních vztahů	051	13 011	13 836
C.II.8.	Závazky ostatní	055	8 049	5 497
C.II.8.1.	Závazky ke společníkům	056	6 061	4 261
C.II.8.3.	Závazky k zaměstnancům	058	2 529	2 535
C.II.8.4.	Závazky ze sociálního zabezpečení a zdravotního pojištění	059	1 565	1 562
C.II.8.5.	Stát - daňové závazky a dotace	060	-2 558	-3 324
C.II.8.6.	Dohadné účty pasivní	061	452	463
D.	Časové rozlišení pasiv	066	2 303	1 317
D.2.	Výnosy příštích období	068	2 303	1 317

Sestaveno dne: *1.6.2021*	Podpisový záznam fyzické osoby, která je účetní jednotkou nebo statutárního orgánu účetní jednotky, poznámka
Právní forma účetní jednotky: *společnost s ručením omezeným*	Ing. Karel Plotěný
Předmět podnikání: *Výroba plastových výrobků pro stavebnictví obchodní činnost*	
Pozn.:	

AUDIT CONSULT Brno s.r.o.
KOMORA AUDITORŮ ČESKÉ REPUBLIKY
KA ČR
Oprávnění č. 107
auditorská společnost

VÝKAZ ZISKU A ZTRÁTY

otisk podacího razítka

k 31.12.2020

Od: 1.1.2020 Do: 31.12.2020

v tisících Kč

IČ 48910848

Obchodní firma nebo jiný název účetní jednotky

ASIO TECH, spol. s r.o.

Sídlo nebo bydliště účetní jednotky a místo podnikání, liší-li se od bydliště

Kšírova 552/45
Brno-Horní Heršpice
619 00

Označ.	VÝKAZ ZISKU A ZTRÁTY	číslo řádku	Skutečnost v účetním období	
			sledovaném	minulém
I.	Tržby z prodeje výrobků a služeb	001	90 701	126 136
II.	Tržby za prodej zboží	002	2 667	4 406
A.	Výkonová spotřeba	003	64 523	99 858
A.1.	Náklady vynaložené na prodané zboží	004	2 175	3 376
A.2.	Spotřeba materiálu a energie	005	40 184	65 679
A.3.	Služby	006	22 164	30 803
B.	Změna stavu zásob vlastní činnosti (+/-)	007	-27	246
D.	Osobní náklady	009	33 444	36 981
D.1.	Mzdové náklady	010	24 674	27 360
D.2.	Náklady na sociální zabezpečení, zdravotní pojištění a ostatní náklady	011	8 770	9 621
D.2.1.	Náklady na sociální zabezpečení a zdravotní pojištění	012	8 265	9 135
D.2.2.	Ostatní náklady	013	505	486
E.	Úprava hodnot v provozní oblasti	014	1 272	-13 497
E.1.	Úpravy hodnot dlouhodobého nehmotného a hmotného majetku	015	1 703	1 567
E.1.1	Úpravy hodnot dlouhodobého nehmotného a hmotného majetku - trvalé	016	1 703	1 567
E.3.	Úpravy hodnot pohledávek	019	-431	-15 064
III.	Ostatní provozní výnosy	020	11 445	14 474
III.1.	Tržby z prodaného dlouhodobého majetku	021	59	1
III.3.	Jiné provozní výnosy	023	11 386	14 473
F.	Ostatní provozní náklady	024	1 277	18 944
F.3.	Daně a poplatky	027	104	255
F.5.	Jiné provozní náklady	029	1 173	18 689
*	* Provozní výsledek hospodaření (+/-)	030	4 324	2 484
IV.	Výnosy z dlouhodobého finančního majetku - podíly	031	0	6 000
IV.1.	Výnosy z podílů - ovládaná nebo ovládající osoba	032	0	6 000
G.	Náklady vynaložené na prodané podíly	034	0	13 213
VI.	Výnosové úroky a podobné výnosy	039	14	0
VI.2.	Ostatní výnosové úroky a podobné výnosy	041	14	0
J.	Nákladové úroky a podobné náklady	043	120	143
J.2.	Ostatní nákladové úroky a podobné náklady	045	120	143
VII.	Ostatní finanční výnosy	046	533	364
K.	Ostatní finanční náklady	047	363	628
*	Finanční výsledek hospodaření (+/-)	048	64	-7 620
**	Výsledek hospodaření před zdaněním (+/-)	049	4 388	-5 136
L.	Daň z příjmů	050	52	58
L.1.	Daň z příjmů splatná	051	50	0
L.2.	Daň z příjmů odložená (+/-)	052	2	58

Označ.	VÝKAZ ZISKU A ZTRÁTY	číslo řádku	Skutečnost v účetním období	
			sledovaném	minulém
**	Výsledek hospodaření po zdanění (+/-)	053	*4 336*	*-5 194*
***	Výsledek hospodaření za účetní období (+/-)	055	*4 336*	*-5 194*
*	Čistý obrat za účetní období = I. + II. + III. + IV. + V. + VI. + VII.	058	*105 360*	*151 380*

Sestaveno dne: *1.6.2021*	Podpisový záznam fyzické osoby, která je účetní jednotkou nebo statutárního orgánu účetní jednotky, poznámka
Právní forma účetní jednotky: *společnost s ručením omezeným*	Ing. Karel Plotěný
Předmět podnikání: *Výroba plastových výrobků pro stavebnictví* *obchodní činnost* Pozn.:	

AUDIT CONSULT Brno s.r.o.
KOMORA AUDITORŮ ČESKÉ REPUBLIKY
Oprávnění č. 107
auditorská společnost

PŘEHLED O ZMĚNÁCH VLASTNÍHO KAPITÁLU

otisk podacího razítka

k 31.12.2020

Od: 1.1.2020 Do: 31.12.2020

v tisících Kč

IČ 48910848

Obchodní firma nebo jiný název účetní jednotky

ASIO TECH, spol. s r.o.

Sídlo nebo bydliště účetní jednotky a místo podnikání, liší-li se od bydliště

Kšírova 552/45
Brno-Horní Heršpice
619 00

		Počáteční zůstatek	Zvýšení	Snížení	Konečný zůstatek
A.	Základní kapitál zapsaný v obchodním rejstříku (účty 411, 491)	400			400
B.	Základní kapitál nezapsaný (účet 419)				
C.1	Základní kapitál A. +/- B.	400			XXX
C.2	Vlastní akcie a vlastní obchodní podíly (- 252)				
C.	Základní kapitál (C.1 + C.2)	XXX			400
D.	Ážio (účet 412)				
E.	Kapitálové fondy (účet 413)				
F.	Rozdíly z přecenění nezahrnuté do výsledku hospodaření (účty 414, 416, 417 a 418)	7 729	1 098		8 827
G.	Rezervní fondy (účet 421, 422)				
H.	Ostatní fondy ze zisku (účet 423, 427)	56			56
I.	Zisk účetních období (účet 428 + zůstatek na straně D účtu 431)	34 297		6 128	28 169
J.	Ztráta účetních období (účet 429 + zůstatek na straně MD účtu 431)				
K.	Jiný výsledek minulých období (účet 426)	0		669	-669
L.	Zisk / ztráta za účetní období po zdanění	XXX	XXX	XXX	4 336
M.	Zálohy na podíl na zisku (účet 432)				
	Vlastní kapitál celkem	42 482	1 098	6 797	41 119

Sestaveno dne: 1.6.2021

Právní forma účetní jednotky: společnost s ručením omezeným

Předmět podnikání:
Výroba plastových výrobků pro stavebnictví
obchodní činnost

Pozn.:

Podpisový záznam fyzické osoby, která je účetní jednotkou nebo statutárního orgánu účetní jednotky, poznámka

Ing. Karel Plotěný

AUDIT CONSULT Brno s.r.o.
KOMORA AUDITORŮ ČESKÉ REPUBLIKY
Oprávnění č.107
auditorská společnost

Účetní jednotka ASIO TECH, spol. s r.o.

Příloha v účetní závěrce k 31. prosinci 2020

OBSAH

1. POPIS SPOLEČNOSTI ... 3
Výše podílu v % ... 3
2. ZÁKLADNÍ VÝCHODISKA PRO VYPRACOVÁNÍ ÚČETNÍ ZÁVĚRKY ... 4
3. OBECNÉ ÚČETNÍ ZÁSADY, ÚČETNÍ METODY A JEJICH ZMĚNY A ODCHYLKY ... 4
a) Dlouhodobý nehmotný majetek ... 4
b) Dlouhodobý hmotný majetek ... 4
c) Finanční majetek ... 4
d) Peněžní prostředky ... 4
e) Zásoby ... 5
f) Pohledávky ... 5
g) Deriváty ... 5
h) Vlastní kapitál ... 5
i) Cizí zdroje ... 5
j) Leasing ... 5
k) Devizové operace ... 5
l) Použití odhadů ... 6
m) Účtování výnosů a nákladů ... 6
n) Daň z příjmů ... 6
o) Dotace / Investiční pobídky ... 6
p) Následné události ... 6
4. DLOUHODOBÝ MAJETEK ... 7
a) Dlouhodobý nehmotný majetek (v tis. Kč) ... 7
b) Dlouhodobý hmotný majetek (v tis. Kč) ... 7
c) Dlouhodobý finanční majetek (v tis. Kč) ... 8
5. ZÁSOBY ... 8
6. POHLEDÁVKY ... 9
7. OPRAVNÉ POLOŽKY ... 9
8. KRÁTKODOBÝ FINANČNÍ MAJETEK A PENĚŽNÍ PROSTŘEDKY ... 9
9. ČASOVÉ ROZLIŠENÍ AKTIV ... 9
10. VLASTNÍ KAPITÁL ... 10
11. DLOUHODOBÉ ZÁVAZKY ... 10
12. KRÁTKODOBÉ ZÁVAZKY ... 10
13. ZÁVAZKY K ÚVĚROVÝM INSTITUCÍM ... 10
14. ČASOVÉ ROZLIŠENÍ PASIV ... 10
15. DAŇ Z PŘÍJMU ... 11
16. LEASING ... 11
17. POLOŽKY NEUVEDENÉ V ROZVAZE ... 11

18. TRŽBY 11
19. OSOBNÍ NÁKLADY 12
20. INFORMACE O TRANSAKCÍCH SE SPŘÍZNĚNÝMI STRANAMI 12
21. VÝDAJE NA VÝZKUM A VÝVOJ 12
22. VÝZNAMNÉ POLOŽKY Z VÝKAZU ZISKU A ZTRÁTY 12
23. PŘEDPOKLAD NEPŘETRŽITÉHO TRVÁNÍ SPOLEČNOSTI 13
24. VÝZNAMNÉ UDÁLOSTI, KTERÉ NASTALY PO ROZVAHOVÉM DNI 13
25. PŘEHLED O ZMĚNÁCH VLASTNÍHO KAPITÁLU 13

1. POPIS SPOLEČNOSTI

Obchodní firma: *ASIO TECH, spol. s r.o.*
IČ: *48910848*
Sídlo : *619 00 Brno-Horní Heršpice, Kšírova 552/45*
Právní forma: *společnost s ručením omezeným*

Předmět podnikání v rozsahu zapsaném do OR:
obchodní a zprostředkovatelská činnost
zhotovování výrobků z plastů
výroba zařízení pro čištění a úpravu vod
projektová činnost v investiční výstavbě
pronájem strojů, zařízení, spotřební zboží
zámečnictví

Datum vzniku obchodní společnosti: *18.6.1993*

Osoby, které měly podstatný nebo rozhodující vliv na této účetní jednotce k 31.12.2020:

Jméno, obchodní firma	Výše vkladu v %
Ing. Karel Plotěný	*50*
Bc. Michal Plotěný	*30*
Ing. Michal Šubrt	*10*
Ing. Tomáš Marek	*10*

V březnu roku 2019 došlo ke změně struktury vlastníků. Od 1.7.2019 došlo ke změně názvu společnosti na ASIO TECH, spol. s r.o.

Název a sídlo obchodní společnosti nebo družstva, v nichž má účetní jednotka větší než 20% podíl na základním kapitálu:

Název a sídlo	Výše podílu v %
ASIO d.o.o. Chorvatsko	*100*
ASIO Ukrajina	*50*

2. ZÁKLADNÍ VÝCHODISKA PRO VYPRACOVÁNÍ ÚČETNÍ ZÁVĚRKY

Přiložená individuální účetní závěrka byla připravena v souladu se zákonem č. 563/1991 Sb., o účetnictví, ve znění pozdějších předpisů (dále jen „zákona o účetnictví") a prováděcí vyhláškou č. 500/2002 Sb., kterou se provádějí některá ustanovení zákona č. 563/1991 Sb., o účetnictví, ve znění pozdějších předpisů, pro účetní jednotky, které jsou podnikateli účtujícími v soustavě podvojného účetnictví, ve znění pozdějších předpisů, ve znění platném pro rok 2017 a 2016 (dále jen „prováděcí vyhláška k zákonu o účetnictví").

3. OBECNÉ ÚČETNÍ ZÁSADY, ÚČETNÍ METODY A JEJICH ZMĚNY A ODCHYLKY

Způsoby oceňování, které společnost používala při sestavení účetní závěrky za rok 2020:

a) Dlouhodobý nehmotný majetek

Dlouhodobý nehmotný majetek se oceňuje v pořizovacích cenách, které obsahují cenu pořízení a náklady s pořízením související.
Dlouhodobý nehmotný majetek vlastní činností společnost nevytvářela.

Odpisy
Odpisový plán dlouhodobého nehmotného majetku je stanoven v souladu se zákonem o daních z příjmů.

b) Dlouhodobý hmotný majetek

Dlouhodobý hmotný majetek se oceňuje v pořizovacích cenách, které zahrnují cenu pořízení, náklady na dopravu, clo a další náklady s pořízením související.

Dlouhodobý hmotný majetek společnost vlastní činností nevytvářela.

Ocenění dlouhodobého hmotného majetku se snižuje o přijaté dotace.
Náklady na technické zhodnocení dlouhodobého hmotného majetku zvyšují jeho pořizovací cenu. Opravy a údržba se účtují do nákladů.

Odpisy
Dlouhodobý majetek je zatříděn do odpisových skupin shodně se zákonem 586/92 Sb. Odpisová doba je určena počtem měsíců v dané odpisové skupině.
Drobný dlouhodobý hmotný majetek i nehmotný majetek je odepisován 24 měsíců.

c) Finanční majetek

Dlouhodobý finanční majetek tvoří zejména majetkové účasti v dceřiných společnostech.
Majetkové účasti představující účast v ovládané osobě nebo v osobě pod podstatným vlivem se oceňují ekvivalencí, přecenění se účtuje do vlastního kapitálu jako oceňovací rozdíly z přecenění majetku a závazků. Ekvivalencí se rozumí pořizovací cena účasti upravená na hodnotu odpovídající míře účasti společnosti na vlastním kapitálu.

d) Peněžní prostředky

Peněžní prostředky tvoří ceniny, peníze v hotovosti a na bankovních účtech.

e) Zásoby

Nakupované zásoby jsou oceněny pořizovacími cenami. Pořizovací cena zásob zahrnuje náklady na jejich pořízení včetně nákladů s pořízením souvisejících (náklady na přepravu, clo, provize atd.).

Výrobky v dílně Polešovice se oceňují vlastními náklady, které zahrnují přímý materiál, přímé mzdy a výrobní režii.

Nedokončená výroba je oceněna ve výši skutečných nákladů (materiál, nakoupené subdodávky)

f) Pohledávky

Pohledávky se oceňují při svém vzniku jmenovitou hodnotou. Nakoupené pohledávky se oceňují pořizovací cenou. Ocenění pochybných pohledávek se snižuje pomocí opravných položek na vrub nákladů na jejich realizační hodnotu, a to na základě individuálního posouzení jednotlivých dlužníků a věkové struktury pohledávek.

Dohadné účty aktivní se oceňují na základě odborných odhadů a propočtů.

g) Deriváty

Společnost nevlastní

h) Vlastní kapitál

Základní kapitál společnosti se vykazuje ve výši zapsané v obchodním rejstříku krajského soudu. Případné zvýšení nebo snížení základního kapitálu na základě rozhodnutí valné hromady, které nebylo ke dni účetní závěrky zaregistrováno, se vykazuje jako změny základního kapitálu.

i) Cizí zdroje

Dlouhodobé i krátkodobé závazky se vykazují ve jmenovitých hodnotách.

Dlouhodobé i krátkodobé závazky k úvěrovým institucím se vykazují ve jmenovité hodnotě. Za krátkodobé závazky k úvěrovým institucím se považuje i část dlouhodobých závazků k úvěrovým institucím, která je splatná do jednoho roku od rozvahového dne.

j) Leasing

Společnost nemá

k) Devizové operace

Majetek a závazky pořízené v cizí měně se oceňují v českých korunách (v kurzu ČNB platném ke dni jejich vzniku) a k rozvahovému dni byly provedeny přepočty kurzem ČNB platným k 31.12.2020.

Realizované i nerealizované kurzové zisky a ztráty se účtují do finančních výnosů nebo finančních nákladů běžného roku.

l) Použití odhadů

Sestavení účetní závěrky vyžaduje, aby vedení společnosti používalo odhady a předpoklady, jež mají vliv na vykazované hodnoty majetku a závazků k datu účetní závěrky a na vykazovanou výši výnosů a nákladů za sledované období. Vedení společnosti stanovilo tyto odhady a předpoklady na základě všech jemu dostupných relevantních informací. Nicméně, jak vyplývá z podstaty odhadu, skutečné hodnoty v budoucnu se mohou od těchto odhadů odlišovat.

m) Účtování výnosů a nákladů

Výnosy a náklady se účtují časově rozlišené, tj. do období, s nímž věcně i časově souvisejí.

n) Daň z příjmů

Náklad na daň z příjmů se počítá za pomoci platné daňové sazby z účetního zisku zvýšeného nebo sníženého o trvale nebo dočasně daňově neuznatelné náklady a nezdaňované výnosy (např. tvorba a zúčtování ostatních rezerv a opravných položek, náklady na reprezentaci, rozdíl mezi účetními a daňovými odpisy atd.). Dále se zohledňují položky snižující základ daně (dary), odčitatelné položky (daňová ztráta, náklady na realizaci projektů výzkumu a vývoje) a slevy na dani z příjmů.

Odložená daňová povinnost odráží daňový dopad přechodných rozdílů mezi zůstatkovými hodnotami aktiv a pasiv z hlediska účetnictví a stanovení základu daně z příjmu s přihlédnutím k období realizace.

o) Dotace / Investiční pobídky

Dotace je zaúčtována v okamžiku jejího přijetí či nezpochybnitelného nároku na přijetí. Dotace přijatá na úhradu nákladů se účtuje do provozních výnosů. Dotace přijatá na pořízení dlouhodobého majetku včetně technického zhodnocení snižuje pořizovací cenu nebo vlastní náklady na pořízení.

p) Následné události

Dopad událostí, které nastaly mezi rozvahovým dnem a dnem sestavení účetní závěrky, je zachycen v účetních výkazech v případě, že tyto události poskytly doplňující informace o skutečnostech, které existovaly k rozvahovému dni.

V případě, že mezi rozvahovým dnem a dnem sestavení účetní závěrky došlo k významným událostem zohledňujícím skutečnosti, které nastaly po rozvahovém dni, jsou důsledky těchto událostí popsány v příloze účetní závěrky, ale nejsou zaúčtovány v účetních výkazech.

4. DLOUHODOBÝ MAJETEK

a) Dlouhodobý nehmotný majetek (v tis. Kč)

POŘIZOVACÍ CENA

	Počáteční zůstatek	Přírůstky	Vyřazení	Převody	Konečný zůstatek
Software	938	0	0	0	938
Ostatní dlouhodobý nehmotný majetek	44	0	0	0	44
Ocenitelná práva	200	0	0	0	200
Celkem 2020	1 182	0	0	0	1 182

OPRÁVKY

	Počáteční zůstatek	Odpisy	Prodeje, likvidace	Vyřazení	Převody	Konečný zůstatek	Účetní hodnota
Software	423	106	0	0	0	529	409
Ostatní dlouhodobý nehmotný majetek	44	0	0	0	0	44	0
Ocenitelná práva	56	29	0	0	0	85	115
Celkem 2020	523	135	0	0	0	658	524

Souhrnná výše nehmotného majetku neuvedeného v rozvaze činila k 31. 12. 2020 v pořizovacích cenách 28 tis. Kč

b) Dlouhodobý hmotný majetek (v tis. Kč)

POŘIZOVACÍ CENA

	Počáteční zůstatek	Přírůstky	Vyřazení	Převody	Konečný zůstatek
Pozemky	0	0	0	0	0
Stavby	0	0	0	0	0
Hmotné movité věci a jejich soubory	18 168	812	438	0	18 542
Jiný dlouhodobý hmotný majetek	1 566	156	136	0	1 586
Celkem 2020	19 734	968	574	0	20 128

OPRÁVKY

	Počáteční zůstatek	Odpisy	Prodeje, likvidace	Vyřazení	Převody	Konečný zůstatek	Účetní hodnota
Pozemky	0	0	0	0	0	0	0
Stavby	0	0	0	0	0	0	0
Hmotné movité věci a jejich soubory	13 109	1 480	0	439	0	14 150	4 392
Jiný dlouhodobý hmotný majetek	1 495	90	0	135	0	1 450	136
Celkem 2020	14 604	1 570	0	574	0	15 600	4 528

K 31. 12. 2020 souhrnná výše hmotného majetku neuvedeného v rozvaze činila v pořizovacích cenách 136 tis. Kč .

c) Dlouhodobý finanční majetek (v tis. Kč)

Přehled o pohybu dlouhodobého finančního majetku:

	Zůstatek k 31. 12. 2019	Přírůstky	Úbytky	Přecenění	Zůstatek k 31. 12. 2020
Podíly – ovládaná nebo ovládající osoba	7 909	0	0	1 098	9 007
Celkem					

Ovládané a ovládající osoby a účetní jednotky pod podstatným vlivem k 31. 12. 2020 (v tis. Kč):

Název i a právní forma společnosti	ASIO d.o.o.	ASIO UKRAJINA
Sídlo společnosti	Croatia	Ukrajina
Podíl v %	100	50
Vlastní kapitál	9 007	0
Zisk/ztráta běžného roku	953	0
Cena pořízení podílu	67	113
Dividendy	0	0

5. ZÁSOBY

K 31. 12. 2020 byly zásoby společnosti v hodnotě 2 862 tis. Kč (k 31. 12. 2019 3 770 tis. Kč).

6. POHLEDÁVKY

Na nesplacené pohledávky, které jsou považovány za rizikové, byly v roce 2020 a 2019 vytvořeny opravné položky (viz bod 7) v celkové výši k 31.12.2020 - 13 164 tis. Kč, k 31.12.2019 – 13 604 tis.Kč.

K 31. 12. 2020 pohledávky po lhůtě splatnosti *více než 180 dní* činily 14 668 tis. Kč (k 31.12.2019 17 414 tis. Kč).

Dohadné účty aktivní nejsou.

Zápůjčky a úvěry ovládaným nebo ovládajícím osobám, osobám pod podstatným vlivem a ostatní k 31. 12.2020 (v tis. Kč):

Nebyly poskytnuty

7. OPRAVNÉ POLOŽKY

Opravné položky vyjadřují přechodné snížení hodnoty aktiv (uvedených v bodech 4, 5 a 6).

Změny na účtech opravných položek (v tis. Kč):

Opravné položky k:	Zůstatek k 31. 12. 2018	Netto změna v roce 2019	Zůstatek k 31. 12. 2019	Netto změna v roce 2020	Zůstatek k 31. 12. 2020
dlouhodobému majetku	0	0	0	0	0
zásobám	0	0	0	0	0
Dlohodobé pohledávky	841	-841	0	0	0
Kr.pohledávkám – zákonné	22 967	-9 785	13 182	-454	12 728
Kr.pohledávkám - ostatní	4 859	-4 437	422	14	436

8. KRÁTKODOBÝ FINANČNÍ MAJETEK A PENĚŽNÍ PROSTŘEDKY

K 31. 12. 2020 byly peněžní prostředky v hodnotě 21 826 tis. Kč (k 31. 12. 2019 15 836 tis. Kč) vedené na bankovních účtech UniCredit Bank.

9. ČASOVÉ ROZLIŠENÍ AKTIV

Náklady příštích období zahrnují především inzerci, reklamu a jsou účtovány do nákladů období, do kterého věcně a časově přísluší.

10. VLASTNÍ KAPITÁL

Přehled o změnách vlastního kapitálu tvoří samostatnou přílohu účetní závěrky.

Základní kapitál společnosti se skládá z podílů společníků plně splacených - s nominální hodnotou 400 tis. Kč..

Ostatní kapitálové fondy tvoří sociální fond ve výši 56 tis. Kč.

11. DLOUHODOBÉ ZÁVAZKY

Společnost měla k 31. 12. 2020 následující dlouhodobé závazky (v tis. Kč):

	Termíny/Podmínky	2020	2019
Nákup aut na úvěr	2020 / 2022	957	1 576
Celkem		957	1 576

12. KRÁTKODOBÉ ZÁVAZKY

K 31. 12. 2020 a 31. 12. 2019 neměla společnost krátkodobé závazky kryté zástavním právem nebo zárukou ve prospěch věřitele (v tis. Kč):

Krátkodobé finanční výpomoci nejsou.

Dohadné účty pasivní zahrnují především elektrickou energii a vodné.

Závazky vůči spřízněným stranám (viz bod 20).

13. ZÁVAZKY K ÚVĚROVÝM INSTITUCÍM

Úvěr na nákup – viz bod 11

14. ČASOVÉ ROZLIŠENÍ PASIV

Výnosy příštích období zahrnují obdržené dotace a nájemné přijaté předem. Do výnosů budou zúčtovány v období, se kterým věcně a časově souvisejí.

15. DAŇ Z PŘÍJMU

Výpočet efektivní daňové sazby za rok 2020 a 2019 (v tis. Kč):

	2020	2019
Zisk před zdaněním	4 388	- 5 135
Daň z příjmů splatná	50	0
Daň z příjmů odložená	2	58
Efektivní daňová sazba (%) *)	1	0

*) *Efektivní daňová sazba představuje podíl součtu daně z příjmu splatné a odložené a zisku před zdaněním*

Společnost vyčíslila odloženou daň následovně (v tis. Kč):

	2020		2019	
Položky odložené daně	Odložená daňová pohledávka	Odložený daňový závazek	Odložená daňová pohledávka	Odložený daňový závazek
Rozdíl mezi účetní a daňovou zůstatkovou cenou dlouhodobého majetku		9		201
OP k pohledávkám	6		0	
Celkem	6	210	0	201
Netto		204		201

16. LEASING

Společnost nemá.

17. POLOŽKY NEUVEDENÉ V ROZVAZE

Společnost měla k 31. 12. 2020 závazky ve formě bankovních záruk ve výši 117 tis. Kč.

18. TRŽBY

Rozpis tržeb společnosti z prodeje zboží, výrobků a služeb z běžné činnosti (v tis. Kč):

	2020		2019	
	Domácí	Zahraniční	Domácí	Zahraniční
Investiční akce	68 596	6 682	67 717	43 392
Nerez	4 848	0	6 520	0
Servis	13 242	0	12 912	0
Výnosy celkem	86 686	6 682	87 149	43 392

Ve výnosech dále společnost eviduje přijaté dotace na provozní účely přijaté ve výši 11 106 tis. Kč (v roce 2019 činily přijaté dotace 14 199 tis. Kč).

19. OSOBNÍ NÁKLADY

Rozpis osobních nákladů (v tis. Kč):

	2020		2019	
	Celkový počet zaměstnanců	z toho řídící pracovníci	Celkový počet zaměstnanců	z toho řídící pracovníci
Průměrný počet zaměstnanců	54	3	52	3
Mzdy	24 674	2 320	27 360	3 535
Sociální zabezpečení a zdravotní pojištění	8 265	850	9 135	1 248
Ostatní	505	22	486	26
Osobní náklady celkem	33 444	3 192	36 981	4 809

20. INFORMACE O TRANSAKCÍCH SE SPŘÍZNĚNÝMI STRANAMI

V roce 2020 a 2019 neobdrželi členové řídících, kontrolních a správních orgánů žádné zálohy, závdavky, zápůjčky, úvěry, přiznané záruky ani jiné výhody a nevlastní žádné podíly společnosti.

21. VÝDAJE NA VÝZKUM A VÝVOJ

Na výzkum a vývoj bylo v roce 2020 vynaloženo 495 tis.Kč.

22. VÝZNAMNÉ POLOŽKY Z VÝKAZU ZISKU A ZTRÁTY

Odměny statutárnímu auditorovi k 31. 12.:

Služby	2020	2019
povinný audit roční účetní závěrky	70	70
jiné ověřovací služby,	50	55
Celkem	120	125

Služby (v tis. Kč):

	2020	2019
Opravy a udržování	445	545
Cestovné	399	997
Nakupované subdodávky	13 178	20 214
Náklady na vývoj a výzkum	495	756
Doprava	162	353

Reklama	514	632
Ostatní služby	6 971	7 306
Celkem	22 164	30 803

23. PŘEDPOKLAD NEPŘETRŽITÉHO TRVÁNÍ SPOLEČNOSTI

Společnost vykazuje v roce 2020 zisk ve výši 4.336 tis. Kč a vlastní kapitál ve výši 41.119 tis. Kč. Společnost je schopna dostát svým závazkům. Účetní závěrka k 31. prosinci 2020 byla zpracována za předpokladu, že společnost bude nadále působit jako podnik s neomezenou dobou trvání.

24. VÝZNAMNÉ UDÁLOSTI, KTERÉ NASTALY PO ROZVAHOVÉM DNI

Přetrvávají restriktivní opatření státu vzhledem k virové pandemii.
Vedení společnosti vyhodnotilo, že předpoklad nepřetržitého trvání účetní jednotky není zpochybněn. Vyplývá to z aktualizovaných plánů hospodaření společnosti, které reagují na situaci související s COVID-19.

25. PŘEHLED O ZMĚNÁCH VLASTNÍHO KAPITÁLU

Podrobný přehled o změnách vlastního kapitálu společnosti je uveden v samostatné příloze.

AUDIT CONSULT Brno s.r.o. KOMORA AUDITORŮ ČESKÉ REPUBLIKY KA ČR Oprávnění č. 107 auditorská společnost

Sestaveno dne: 1.6.2021

Jméno a podpis
statutárního orgánu společnosti: Ing. Karel Plotěný